

**Felsődobsza Község Önkormányzat Képviselő-testületének
3/2019(III. 20.) önkormányzati rendelete
a településkép védelméről**

Felsődobsza Község Önkormányzatának Képviselő-testülete a településkép védelméről szóló 2016. évi LXXIV. törvény 12. § (2) bekezdésében kapott felhatalmazás alapján, az Alaptörvény 32. cikk (1) bekezdés a) pontjában és Magyarország helyi önkormányzatairól szóló 2011. évi CLXXXIX. törvény 13. § (1) bekezdés 1. pontjában meghatározott feladatkörében eljárva, a településfejlesztési koncepcióról, az integrált településfejlesztési stratégiáról és a településrendezési eszközökről, valamint egyes településrendezési sajátos jogintézményekről szóló 314/2012. (XI.8.) Korm. rendelet 43/A. § (6) bekezdés c) pontjában biztosított véleményezési jogkörében az állami főépítési hatáskörben eljáró Borsod-Abaúj-Zemplén Megyei Kormányhivatal, a Nemzeti Média- és Hírközlési Hatóság, a kulturális örökség védelméért felelős miniszter, a Borsod-Abaúj-Zemplén Megyei Kormányhivatal örökségvédelmi hatáskörében eljáró Miskolci Járási Hivatala, az Aggteleki Nemzeti Park Igazgatóság, a honvédelemért felelős miniszter, valamint Felsődobsza Község Önkormányzat Képviselő-testületének a településfejlesztési és településrendezési dokumentumok, valamint az egyes településrendezési sajátos jogintézmények partnerségi egyeztetésének szabályairól szóló 7/2017. (VI.12.) önkormányzati rendeletében felsorolt partnerek véleményének kikérésével a következőket rendeli el:

**I. Fejezet
Általános rendelkezések**

1. A rendelet hatálya és alkalmazása

1. § E rendelet területi hatálya Felsődobsza Község közigazgatási területére terjed ki.
2. § E rendelet előírásait Felsődobsza Község Önkormányzat (a továbbiakban: Önkormányzat) Képviselő-testülete által elfogadott településrendezési eszközökkel együtt kell alkalmazni.

2. Értelmező rendelkezések

3. § E rendelet alkalmazásában:

1. *Áttört kerítés*: olyan kerítés, amelynek a kerítés síkjára merőleges átláthatósága 50%-nál nagyobb mértékben nem korlátozott.
2. *Cégtábla*: a cég nevét és székhelyét feltüntető tábla.
3. *Címtábla*: az intézmény, vállalkozás nevét, vagy egyéb adatait feltüntető tábla.
4. *Fényreklám*: tartószerkezeten elhelyezett, reklám megjelenítésére alkalmas led panel, videófal, monitor.
5. *Földszínek*: tört, meleg színek, melyek a barna-vörös-narancs-sárga-zöldessárga színtartomány közepesen telített árnyalatai.
6. *Hirdető-berendezés*: hirdetések, reklámok elhelyezésére szolgáló, fixen rögzített vagy mozgó, közterületről érzékelhető szerkezet, mely képi, illetve hang effektusok megjelenítésére, valamint információk tárolására is alkalmas.
7. *Hirdetővitrin*: közösségi célú hirdetések elhelyezésére szolgáló, közterületről látható, átlátszó burkolattal ellátott berendezés.

8. *Pasztellszín*: a színek világos, kis telítettségű árnyalatai, melyek között előnyben kell részesíteni a meleg árnyalatokat, mint a bézs, narancs, sárga, barna, vörös árnyalatai.
9. *Rikító szín*: nagy telítettségű, élénk, erőteljes, figyelemfelkeltő színek.
10. *Védett érték*: helyi egyedi védelem alatt álló épület, építmény, építményrész, egyéb elem.

II. Fejezet A helyi védelem

3. A helyi védelem célja

- 4. § (1)** A helyi védelem célja Felsődobsza Község településképe és történelme szempontjából meghatározó, hagyományt őrző építészeti örökségeinek védelme, a jövő nemzedékek számára történő megóvása.
- (2) A helyi értékvédelem feladata a különleges oltalmat igénylő értékek számbavétele, meghatározása, nyilvántartása, dokumentálása, valamint a nyilvánossággal történő megismertetése.
- (3) A helyi védelem alatt álló értékeket e rendelet 1. melléklete tünteti fel.

4. A helyi védelem alá helyezés, valamint megszüntetés szabályai

- 5. § (1)** A helyi építészeti örökség értékeinek feltárása, számbavétele, védetté nyilvánítása, fenntartása, fejlesztése, őrzése, védelmének biztosítása a települési önkormányzat feladata.
- (2) A helyi védelem alá helyezést vagy annak megszüntetését bármely természetes személy, jogi személy, jogi személyiséggel nem rendelkező szervezet - írásban - a polgármesternél kezdeményezheti.
- (3) A helyi védelem alá helyezésre vonatkozó kezdeményezésnek tartalmaznia kell:
- a) a védelemre javasolt érték megnevezését,
 - aa) egyedi védelem esetén címét, helyrajzi számát,
 - ab) területi védelem esetén a terület lehatárolását a helyrajzi számok megjelölésével,
 - b) a védelem jellegével kapcsolatos javaslatot,
 - c) a kezdeményezés rövid indokolását,
 - d) a védendő érték fotódokumentációját, helyszínrajzát,
 - e) a kezdeményező nevét, megnevezését, lakcímét, székhelyét
- (4) A helyi védelem megszüntetésre vonatkozó kezdeményezésnek tartalmaznia kell:
- a) a védelem alatt álló érték megnevezését,
 - aa) egyedi védelem esetén címét, helyrajzi számát,
 - ab) területi védelem esetén a terület lehatárolását a helyrajzi számok megjelölésével,
 - b) a védelem törlésével kapcsolatos javaslat rövid indokolását,
 - c) a védett érték felmérési és fotódokumentációját,
 - d) a kezdeményező nevét, megnevezését, lakcímét, székhelyét.
- (5) A védelem megszűnik, ha
- a) a védett érték helyrehozhatatlanul megsemmisül;
 - b) a védett érték magasabb jogszabályi védettséget kap;
 - c) a Képviselő-testület a helyi védelmet megszünteti.

- (6) A helyi védelem alá helyezésről, annak módosításáról, vagy megszüntetéséről értesíteni kell:
- a) az érintett ingatlan tulajdonosát (tulajdonosait) postai úton,
 - b) műalkotás esetén az élő alkotót, vagy a szerzői jog jogosultját,
 - c) az illetékes építésügyi hatóságot,
 - d) a kezdeményezőket.
- (7) Helyi védelem alá helyezésről, vagy megszüntetéséről kizárólag a Képviselő-testület hozhat – e rendelet módosítása, vagy felülvizsgálata keretében – döntést.

6. § A helyi védelem alá helyezést elrendelő, vagy azt megszüntető önkormányzati rendelet hatályba lépésétől számított 15 napon belül a jegyző kezdeményezi az ingatlanügyi hatóságnál a védelem jogi jellegként való feljegyzését.

- 7. §** (1) A helyi egyedi védelem alá helyezett építmény, közterülettel határos építményrészlet, alkotás, utcabútor csak egységes megjelenésű táblával jelölhető meg, amelynek a védelem tárgyának megnevezése mellett a következő szöveget kell tartalmaznia: *„Felsődobsza Község Önkormányzata által védetté nyilvánított helyi érték - évszám”*. A tábla anyaga kő, fa, vagy fém.
- (2) A tábla elkészítéséről, elhelyezéséről a polgármester gondoskodik. A tábla elhelyezését az érintett ingatlan tulajdonosa tűrni köteles. A tábla elhelyezése, fenntartása és pótlása az önkormányzat feladata.

5. A helyi védelem alatt álló értékek nyilvántartása

- 8. §** (1) A helyi védelem alá helyezett értékekről az önkormányzat nyilvántartást vezet, amelybe bárki betekinthez.
- (2) A nyilvántartás tartalmazza:
- a) a védett érték megnevezését, pontos helyét (helység, utca, helyrajzi szám) és tulajdonosát,
 - b) a védelem fajtáját, a védetté nyilvánítás vagy a megszüntetés indoklását,
 - c) az értékeket bemutató térképet, terv és fotóanyagot,
 - d) a védetté nyilvánítást vagy megszüntetést elrendelő önkormányzati rendelet számát,
 - e) a helyi értékek védelmére adott önkormányzati támogatás biztosításának időpontját, értékét és rendeltetését.
- (3) A nyilvántartás naprakész vezetéséről a jegyző gondoskodik.

6. A védettséghez kapcsolódó tulajdonosi kötelezettségek

- 9. §** (1) A védett érték karbantartása, állapotának megóvása a tulajdonos kötelezettsége.
- (2) A védett érték megfelelő fenntartását és megőrzését elsősorban a rendeltetésnek megfelelő használatlall kell biztosítani.

7. A településképi önkormányzati támogatás és ösztönző rendszer

- 10. §** (1) A védett érték tulajdonosának kérésére a szokásos jó karban tartási feladatokon túlmenő, a védettséggel összefüggésben szükségessé váló, a tulajdonost terhelő munkálatok finanszírozásához az önkormányzat támogatást adhat.

- (2) A támogatás mértékét az önkormányzat Képviselő-testülete évente a költségvetésben határozza meg.
- (3) Az (1) bekezdés szerinti önkormányzati támogatás csak az esetben nyújtható, ha:
 - a) a védett értéket a tulajdonos megfelelő módon fenntartja (karbantartja), azt neki felróható módon nem károsítja,
 - b) a karbantartással és az építéssel összefüggő előírásokat és szabályokat maradéktalanul betartja,
 - c) a tényleges munka szabályszerűen kerül elvégzésre.

III. Fejezet

Településképi szempontból meghatározó területek

8. Felsődobsza Község településképi szempontjából meghatározó területei

- 11. § (1)** Az önkormányzat a településképi szempontjából meghatározó területekként jelöli ki Felsődobsza Község teljes közigazgatási területét az alábbiak szerint:
- a) Falusias terület,
 - b) Külterület.
- (2) A településképi szempontból meghatározó területek lehatárolását a 2. melléklet tartalmazza.
- (3) Településképi szempontból kiemelt területek:
- a) Táj- és természetvédelem alatt álló területek: ex lege védett területek (földvár, kunhalom), natura 2000 területek (különleges madárvédelmi és kiemelt jelentőségű természetmegőrzési területek), országos ökológiai hálózat övezetei (magterület, ökológiai folyosó, puffertérület), nagyvízi meder, tervezett természeti területek, tájképvédelmi övezet, egyedi tájértékek;
 - b) Örökségvédelemmel érintett területek: műemlékek és műemléki környezet, valamint régészeti lelőhelyek és régészeti érdekű területek.

IV. Fejezet

Településképi követelmények

9. Településképi szempontból meghatározó területeken az építmények anyaghasználatára vonatkozó építészeti követelmények

- 12. § (1)** A község közigazgatási területén épületek homlokzatainak, nyílászáróinak, kerítéseinek színezésére rikító színek használata településképi-védelmi szempontból nem megengedett.
- (2) A homlokzatok burkoló anyaga – a gazdasági területek kivételével – nagyeleemes fém és műanyag hullám- illetve trapézlemez burkolat nem lehet.
- (3) A harsány színű, faluképbe nem illő tetőfedő anyag alkalmazása nem engedhető meg.

10. Településképi szempontból meghatározó területekre vonatkozó területi építészeti követelmények

- 13. § (1)** A településképi védelme érdekében a beépítés telepítési módja tekintetében illeszkedni kell a környező és jellemzően oldalhatáron álló beépítési módon belüli telepítési módokhoz.

- (2) A területen földszint vagy földszint + tetőtér beépítésű épület helyezhető el. Tetőtér csak egyszintesen építhető be.
- (3) A melléképület gerincmagassága a főépületét nem haladhatja meg.

11. Településképi szempontból meghatározó területekre vonatkozó egyedi építészeti követelmények

- 14. § (1)** A 11. § (1) bekezdés a) pontjában meghatározott területen, kialakult beépítésű utcában történő új építés esetén főépület tetőidomát az utcában jellemzően kialakult tetőidomokkal összhangban lehet kialakítani.
- (2) A területen utcai épület esetében magastető építendő 35-45 fokos hajlásszöggel.
 - (3) A fő tetőgerinc az utcában kialakult állapothoz igazodjon.
 - (4) Tetőhéjalás: elsősorban égetett agyagcserép, vagy a felületében és színében ahhoz hasonló egyéb tetőfedő anyag.
 - (5) A tetőhéjazat cseréje esetén, egy tetőfelületen többféle anyagú, színű tetőhéjazat - kivéve a gyárilag színárnyalatossá kivitelűt - nem helyezhető el.
 - (6) A homlokzat részleges felújítása során a meglévővel színében és anyagában kirívóan eltérő anyag nem alkalmazható.
 - (7) Az egy telken lévő építmények tömegeit és homlokzatait (homlokzati színezéseket) úgy javasolt kialakítani, hogy azok egymással összhangban legyenek és formai szempontból egységes építmény-együttes hatását keltsék.
 - (8) Homlokzat színezése során a fehér, a tört-fehér, ill. földszínek alkalmazhatók.
 - (9) Kerítés kialakítása:
 - a) Az utcafronton áttört, vagy tömör kerítés létesíthető, maximum 60 cm magas lábazattal.
 - b) Saroktelkek esetében a telek határain épített kerítésnek a telek sarokpontjától 2-2 m-es távolságig a lábazat feletti teljes felületen, áttört kialakításúnak kell lennie.

- 15. § (1)** A 11. § (1) bekezdés b) pontjában meghatározott területen épületet, építményt úgy kell elhelyezni, hogy telepítésével, műszaki megoldásaival alkalmazkodjon a természetes terepadottságokhoz.
- (2) Tetőfedés színeként csak természetes színek (barna és árnyalatai, vörös és árnyalatai, fehér, szürke és árnyalatai) alkalmazhatók.
 - (3) A területen magas és lapos tetővel kialakított épülettömeg egyaránt alkalmazható.
 - (4) Épületcsoportnál azonos tetőalakítást javasolt alkalmazni.
 - (5) A homlokzatok színeként pasztellszínek alkalmazandók. A harsány, rikító színek használatát kerülni kell.

12. Településképi szempontból meghatározó területeken a közterületekre vonatkozó egyedi építészeti követelmények

- 16. § (1)** Azon közterületek, ahol a szabályozási szélesség lehetővé teszi, fásított zöldfelülettel alakítandók ki. Az egységes utcafély megjelenés érdekében az egyes utca, vagy útszakaszok mentén azonos fafajú fasorokat kell létesíteni.
- (2) Fásítás, fasor kialakítása során tájban honos és a különleges igénybevételnek ellenálló, magas esztétikai értékeket nyújtó fa- és cserjefajokat kell előnyben részesíteni.

- (3) Az utak melletti fasorok védendő, folyamatos ápolásukról, szükség szerint tájra jellemző, lombhullató fajokkal történő pótlásukról gondoskodni kell.
- (4) A közterületen elhelyezhető építményekkel szembeni elvárások a következők:
 - a) Árusítópavilon településképhez illeszkedő módon létesíthető. Egy-egy közterületi szakaszon csak azonos formájú, anyagú és színű pavilonok állíthatók fel.
 - b) A közúti közlekedéssel kapcsolatos várakozóhelyek a település teljes területén egységes kialakításúak legyenek.

13. Településképi szempontból meghatározó területeken a zöldfelület kialakításának követelményei

- 17. § (1)** A telkek területének burkolatlan, be nem épített részét zöldfelületként kell kialakítani.
- (2) A településképi szempontból meghatározó belterületen a településképi védelme érdekében az építési tevékenységgel érintett telken a zöldfelületek kialakításának módja:
 - a) Fát, 3 m-nél magasabbra növekvő bokrot a szomszédos, nem közterületi telkek határától legalább 1,5 m távolságra, 3 m-nél magasabbra nem növekvő növényzetet 0,7 m távolságra kell ültetni.
 - b) Fás szárú növények az épülettől legalább 3 m távolságra telepíthetők.
 - (3) A településképi szempontból meghatározó területeken a telepítendő növényfajok kiválasztásakor a tájban honos, a termőhelyi adottságoknak megfelelő növényfajokat kell telepíteni.
 - (4) A településképi szempontból meghatározó területeken, a tájidegen, invazív növényfajok nem alkalmazhatók. (ld. 2. függelék)

14. Helyi védelem alá helyezett értékekre vonatkozó építészeti követelmények

- 18. § (1)** A védett épületeket hagyományos építészeti tömegükben, tetőformájukban kell megtartani, érintetlenül hagyva a hagyományos homlokzati nyílásrendet, és a nyílások osztásait, megőrizve a homlokzati tagozatokat és díszítéseket.
- (2) A védett épületeket úgy lehet bővíteni, hogy az eredeti épület tömegformája, homlokzati kialakítása, utcaképi megjelenése ne változzon, illetve a legkisebb kárt szenvedjen, és a tervezett bővítés a régi épület formálásával, szerkezetével, anyaghasználatával összhangban legyen.
 - (3) Az épület jellegéhez szorosan hozzátartozó építmények (kerítés, kapu, szegletkő, rács) lehetőség szerint eredeti állapotukban megőrzendők.
 - (4) A helyi védelem alatt álló épület, építmény telkének utcai kerítése lehetőleg természetes anyagból (fa vagy sövény) készüljön, illetve igényes kialakítású, áttört fémkerítés lehet.
 - (5) Közterületre néző homlokzatra nem helyezhető ki gázkészülék égéstermék kivezetése, parabola antenna, illetve klímaberendezés.
 - (6) Reklámcélú építmény, reklámhordozó, reklámnak minősülő falfestés, felirat, plakát helyi egyedi védelem alatt álló épületen, illetve az előtte levő közterületen nem helyezhető el.
 - (7) Egész épület, vagy szerkezeti elemek bontása csak a teljes műszaki és erkölcsi avulás esetén lehetséges, a védettség megszüntetését követően.

15. Egyéb műszaki berendezésekre vonatkozó településképi követelmények

- 19. § (1)** A tervezett lakóépületek és intézmények homlokzatára szerelt gépészeti kapcsolószekrények és a dobozok helyét és a színét, az épület stílusához, a homlokzat színéhez igazodva lehet kiválasztani. A berendezések a közmű üzemeltetők előírásainak figyelembe vételével az épületek alárendelt homlokzatára szerelhetők, illetve építhetők a kerítésbe.
- (2) Égéstermék elvezetésére utcai homlokzaton szerelt kémény nem építhető.
- (3) Lakóterületen lévő utcai homlokzaton, tetőfelületen, valamint szomszédos, beépíthető ingatlanra néző tetőfelületen parabola-antenna, valamint klímaberendezés kültéri egysége nem helyezhető el, kivéve műszaki szükségesség.

16. Felszíni energiaellátási és vezetékes elektronikus hírközlési sajátos építmények elhelyezésére vonatkozó közös szabályok

- 20. § (1)** A településképi szempontból meghatározó területen a felszíni energiaellátási és vezetékes elektronikus hírközlési sajátos építmények a településképi és tájképvédelmi szempontok figyelembe vétele mellett helyezhetők el.
- (2) Belterületen, valamint külterület beépítésre szánt területén, ahol a villamos-energia ellátás hálózatai föld feletti vezetések, új villamos-energia elosztási, közvilágítási vezetékeket és az elektronikus hírközlési hálózatokat a meglévő oszlopsorra, illetve közös tartóoszlopra kell feszíteni. Közös oszlopsorra való telepítés bármilyen akadályoztatása esetén az építendő hálózatot lehetőleg földkábelbe fektetve kell építeni.
- (3) Jelentősebb energiaigény növekedés esetén a tervezett transzformátorok helyét a beépítéssel összehangoltan a környezetbe illesztve kell kijelölni.
- (4) Közművezetékeket és műtárgyaikat, közvilágítási berendezéseket úgy kell elhelyezni, hogy a meglévő fákat ne károsítsák.
- (5) Közművezeték, járulékos közműlétesítmények elhelyezésénél az esztétikai követelmények betartására is figyelemmel kell lenni.
- (6) Közterületen lámpákkal káprázást, vakítást, ártó fényhatást okozni nem szabad, ingatlan használatát korlátozni tilos.
- (7) A fényszennyezés elkerülésének érdekében a kültéri világítás a tényleges használat idejéhez igazítandó, illetve 22 óra, vagy éjfél után közvilágítás fénye csökkenthető.

17. Vezeték nélküli elektronikus hírközlési sajátos építmények elhelyezésére vonatkozó szabályok

21. § A település területén a vezeték nélküli hírközlés sajátos építményeinek, műtárgyainak elhelyezésére nem alkalmas területek a településképi szempontból kiemelt területek.

- 22. § (1)** A település területén a vezeték nélküli hírközlés sajátos építményeinek, műtárgyainak elhelyezése – a környezetbe illesztés feltételeivel – elsősorban a település külterülete alkalmas.
- (2) Amennyiben 300 m-es körzetben már meglévő antenna áll, új antenna elhelyezése csak a meglévő antennatartó-szerkezet igénybevételével történhet.

18. Reklámra, reklámhordozóra, cég- és címtáblára vonatkozó általános településképi követelmények

23. § (1) A település reklámok, reklámhordozók, cég-, címtáblák és cégérek csak a jelen rendeletben előírt célra és módon, településképi bejelentési eljárás lefolytatását követően helyezhető el, a 104/2017.(IV.28.) Korm.rendeletben meghatározott területfelhasználású területen és módon.
- (2) A település területén csak a környezet arculatához illeszkedő, esztétikus hirdető-berendezés, egyéb reklámhordozó helyezhető el, az e rendelet szerinti településképi bejelentési eljárás lefolytatását követően.
- (3) Az elhasználandó, felújítandó, aktualitását veszített reklámhordozót, reklámtartóberendezést, hirdető-berendezést, cég-, címtáblát, cégért a tulajdonosnak 30 napon belül el kell távolítania. Felújítást követően az új településképi előírások szerint helyezhetők el.

19. Cég- és címtáblára vonatkozó településképi követelmények

24. § (1) Épületek homlokzataira kerülő cég- és címtábla épületdíszítő tagozatot nem takarhat el.
- (2) Új épület létesítésénél, meglévő épületek átalakításánál vagy homlokzatának felújításakor a közterülettől látható felületen cég-, címtáblát, cégért úgy lehet elhelyezni, hogy az épület architektúráját ne változtassa meg.
- (3) Az épületeken elhelyezhető cégérek szerkezeteinek, felülete rikító színű, káprázást okozó, illetve fényvisszaverő kialakítású nem lehet, az összképben zavaró hatás nem engedhető meg.
- (4) Táblaszerűen kialakított cégér felülete nem haladhatja meg az 1,0 m²-t. Műemléki környezetben, műemléképületen, helyi értékvédelmi területen táblaszerűen kialakított cégér legnagyobb magassági vagy szélességi mérete nem haladhatja meg a 0,5 m-t és összfelülete nem lehet 1,0 m²-nél nagyobb.

20. Reklámra, reklámhordozóra vonatkozó településképi követelmények

25. § (1) A0-ás (841x1189 mm), illetve ezt meghaladó ívméretű óriásreklám a település közigazgatási területén nem helyezhető el.
- (2) Településképi szempontból kiemelt területen lévő közterületen és magánterületen reklámhordozó és reklám – jogszabályban meghatározott kivétellel – nem helyezhető el.
- (3) A település területén az épületek tetőzetén reklámhordozók, fényreklámok nem helyezhetők el.
- (4) Épülethomlokzaton reklám, reklámhordozó felület, gépjárműforgalmat nem zavaró elhelyezéssel és mérettel helyezhető el.
- (5) Plakát, falragasz az épületek közterület felé néző homlokzatain nem helyezhető el.
- (6) Építési reklámháló kihelyezése az építési tevékenység időtartamára településképi bejelentési eljárás lefolytatását követően lehetséges
26. § (1) Az épületeken elhelyezhető reklámhordozó szerkezeteinek, felülete rikító színű, káprázást okozó, illetve fényvisszaverő kialakítású nem lehet, az összképben zavaró hatás nem engedhető meg.
- (2) Fényreklám kialakítására vonatkozó előírások:
- a) a reklámok csak alacsony fényintenzitásúak lehetnek,
 - b) nem alakítható ki villogó effektussal, illetve
 - c) a lakások rendeltetésszerű használatát nem zavarhatja.
- (3) Belterületen 1,0 m²-es nagyságot meghaladó reklám, reklámhordozó szerkezet nem helyezhető el, és nem engedélyezhető 1,0 m² felületet meghaladó reklámjellegű homlokzatfestés sem.

- (4) Üzlethelyiségenként legfeljebb egy db álló A1-es méretű kétdoldalas vagy fordított „V” alakú mobil reklámtábla helyezhető el a közterületen, mely az üzlet kirakatától maximum 1,5 méterre állhat, a gyalogosforgalmat nem akadályozó módon.

21. Információs vagy más célú berendezések elhelyezésére vonatkozó településképi követelmények

27. § (1) Legfeljebb 1,0 x 1,5 m felületű, önkormányzat által kifüggesztett hirdetéseket, információkat tartalmazó hirdető vitrin közterületen elhelyezhető.
- (2) Közvilágítási oszlopokon, oszloponként 1 db, maximum A1-es ívméretű, (840x597mm), nem világító kialakítású információs berendezés elhelyezhető.

V. Fejezet

A településképi-tájékoztató és szakmai konzultáció

22. Rendelkezés a szakmai konzultációról

28. § (1) A település főépítésze - alkalmazása hiányában a polgármester - szakmai konzultáció keretében tájékoztatást ad a településképi követelményekről.
- (2) Az építtetőnek vagy meghatalmazottjának az építés megkezdése előtt szakmai konzultációt kell kérni:
- a) Ha a tervezett építési tevékenység a lakóépület építésének egyszerű bejelentéséről szóló 155/2016. (VI.13.) a Korm. rendelet hatálya alá tartozó, egyszerű bejelentéshez kötött építési tevékenység alapján történő új lakóépület építése, illetve meglévő épület bővítése történik.
 - b) Lakóépület magastetőtől eltérő tetőkialakítása esetén.
 - c) Közterületen kapubeálló, híd építése, átépítése esetén.
 - d) Új elektronikus hírközlési építmény elhelyezése esetén:
 - da) műtárgynak minősülő antenna szerkezetnél, ha annak bármelyirányú mérete a bruttó 6 m-t meghaladja,
 - db) antennatartó szerkezet méretétől függetlenül a szerkezetre antenna felszerelésénél, ha az antenna bármelyirányú mérete a 4,0 m-t meghaladja.
- (3) A szakmai konzultáció iránti kérelmet a polgármesternek címezve kell benyújtani. A kérelemnek tartalmaznia kell:
- a) az építtető vagy kérelmező nevét, címét, telefonos elérhetőségét,
 - b) a tervezett építési tevékenység helyét (utca, házszám, helyrajzi szám),
 - c) az építési tevékenység rövid leírását,
 - d) az építési munka jellegétől függően indokolt esetben rajzi munkarészek csatolását.
- (4) A polgármester a kérelmezőt a konzultáció időpontjáról postai úton, vagy e-mailben értesíti.
- (5) A szakmai konzultációt a kérelem beérkezésétől számított 8 napon belül kell lefolytatni.
- (6) A szakmai konzultációról emlékeztető készül, melyben a felvetett javaslatokat, valamint az önkormányzati főépítész vagy a polgármester lényeges nyilatkozatait kell rögzíteni.

VI. Fejezet

A településképi véleményezési eljárás

23. A településképi véleményezési eljárás alkalmazási köre

29. § Településképi véleményezési eljárást kell lefolytatni az alábbi esetekben:

- a) új építmény építési engedélyezési eljárását megelőzően,
- b) meglévő építmény bővítésére, valamint a településképet érintő átalakítására irányuló építési, fennmaradási engedélyezési eljárást megelőzően, amelynél a településrendezési és építészeti-műszaki tervtanácsokról szóló 252/2006. (XII.7.) Korm. rendelet szerinti területi építészeti-műszaki tervtanácsnak nincs hatásköre, és amennyiben összevont telepítési eljárást, ezen belül telepítési hatásvizsgálati szakaszt nem kezdeményezett az építető.

30. § (1) A polgármester véleménye a 29. §-ban meghatározott esetekben az önkormányzati főépítész szakmai álláspontján alapul.

(2) Településképi véleményezési eljárás a településfejlesztési koncepcióról, az integrált településfejlesztési stratégiáról és a településrendezési eszközökről, valamint egyes településrendezési sajátos jogintézményekről szóló 314/2012. (XI.8.) Korm. rendeletben (továbbiakban: Korm. rendelet) foglaltak szerint kerül lefolytatásra.

24. A településképi véleményezési eljárás szabályai

31. § (1) A településképi véleményezési eljárás lefolytatása iránti kérelmet az e rendelet 3. mellékletében foglalt mintának megfelelően kell benyújtani és a véleményezendő építészeti-műszaki dokumentációt elektronikus formában az az ÉTDR tárhelyére fel kell tölteni.

(2) A kérelemhez az (1) bekezdés szerinti építészeti-műszaki dokumentációt kell mellékelni a Korm. rendeletben meghatározott tartalommal.

(3) A településképi vélemény kialakításánál a Korm. rendeletben meghatározott szempontokat és e rendelet előírásait kell figyelembe venni.

(4) A polgármester véleményében a tervezett építési tevékenységet

- a) engedélyezésre – feltétel nélkül, vagy feltétel meghatározásával – javasolja, vagy
- b) engedélyezésre nem javasolja, ha

ba) a kérelem vagy melléklete nem felel meg a (1) és (2) bekezdésben meghatározottaknak, vagy

bb) a főépítész szakmai álláspontja a tervezett építési tevékenységet nem támogatja.

(5) A polgármester a hiánytalan kérelem beérkezésétől számított 15 napon belül megküldi véleményét a kérelmezőnek.

VII. Fejezet

A településképi bejelentési eljárás

25. A településképi bejelentési eljárás alkalmazási köre

32. § (1) Településképi bejelentési eljárást kell lefolytatni a 312/2012. (XI. 8.) Korm. rendelet 1. mellékletében felsorolt, építési engedély nélkül végezhető építési munkák közül:

- a) Szobor, emlékmű, kereszt, emlékjel építése, elhelyezése esetén, ha annak a talapzatával együtt mért magassága nem haladja meg a 6,0 m-t.

- b) Önálló reklámtartó építmény építése, meglévő felújítása, helyreállítása, átalakítása, korszerűsítése, bővítése, megváltoztatása esetén.
 - c) Építménynek minősülő, háztartási hulladék elhelyezésére szolgáló hulladékgyűjtő és -tároló, sorompó, árnyékoló elhelyezése esetén, amennyiben közterületről látható.
- (2) A község teljes közigazgatási területére vonatkozóan településképi bejelentési eljárást kell lefolytatni:
- a) meglévő építmények rendeltetésének – részleges vagy teljes – megváltoztatása esetén, valamint az önálló rendeltetési egységek számának változásakor, amennyiben az új rendeltetés szerinti területhasználata korábbi rendeltetéshez képest
 - aa) jelentősen megváltoztatja az ingatlanon belüli gépkocsi-forgalmat,
 - ab) többlet-parkolóhelyek kialakítását teszi szükségessé,
 - ac) amennyiben a meglévő lakó rendeltetés megváltoztatása történik, illetve lakórendeltetésre történő változás kerül kialakításra,
 - ad) érinti a közterület kialakítását, a közterületen lévő berendezéseket vagy növényzetet,
 - ae) érinti a kapcsolódó közterület közúti vagy gyalogos, kerékpáros forgalmát.
 - b) védett épület közterületre néző homlokzatán történő színezés, új tetőhéjalás, nyílászáró csere esetén.
 - c) településképet meghatározó területen az építmények homlokzatára, tetőfelületére, az építési telek kerítésére, kerítéskapujára vagy támfalára rögzített
 - ca) kirakat kialakítása,
 - cb) reklám-felületet is tartalmazó előtető, napvédő ponyva elhelyezése esetén.
 - d) helyi védelem alatt álló értéken cégér, üzletfelirat stb. elhelyezése tekintetében,
 - e) reklámok, reklámhordozók elhelyezésével, átalakításával kapcsolatban.

26. A településképi bejelentési eljárás vizsgálati szempontjai

- 33. § (1)** A településképi bejelentési eljárás lefolytatása és az építészeti-műszaki dokumentáció értékelése során a településképből harmonikusan megjelenő, településképet nem zavaró, az épített és természeti környezethez illeszkedő és annak előnyösebb megjelenését segítő megoldási szempontokat kell érvényesíteni.
- (2) A településképi bejelentési eljárás lefolytatása során vizsgálni szükséges, hogy a véleményezésre benyújtott építészeti-műszaki dokumentáció tartalma:
- a) megfelel-e az e rendeletben foglalt előírásoknak,
 - b) kidolgozása a szakmai tájékoztatás szerint történt-e,
 - c) a b) pont szerinti előírásoktól eltérő megoldás azokkal egyenértékű vagy kedvezőbb beépítést, illetve településképi megjelenést eredményez-e.
- (3) Az építmény, épületrész megjelenésével kialakításával kapcsolatban vizsgálni kell, hogy:
- a) azok építészeti megoldásai megfelelően illeszkednek-e az épített környezethez,
 - b) a külső megjelenés megfelel-e az e rendelet előírásainak
 - c) összhangban van-e az épület rendeltetésével és használatának sajátosságaival,
 - d) megfelelően veszi-e figyelembe a közterület adottságait és esetleges berendezéseit, burkolatát, műtárgyait, valamint növényzetét.
- (4) A Településképi bejelentési eljárást a polgármester folytatja le, az önkormányzati főépítész szakmai álláspontjára alapozva.

- (5) A polgármester a tervezett építési tevékenységet a bejelentést követő 15 napon belül hatósági határozatban, a Korm. rendeletben megfogalmazott követelmények teljesülésétől függően a Korm. rendeletben foglaltak szerint tudomásul veszi vagy megtiltja.

27. A településképi bejelentési eljárás részletes szabályai

34. § (1) A településképi bejelentési eljárás az építtető, illetve az építési tevékenységgel érintett telek, építmény, építményrész tulajdonosa (a továbbiakban együtt: kérelmező) kérelmére indul.
- (2) A kérelmet Felsődobsza Község Polgármesteréhez a Korm. rendelet 26/B.§ (2) és (3) bekezdésekben meghatározott tartalommal, a 32. § szerinti építési tevékenység megkezdése előtt 15 nappal kell benyújtani, az e rendelet 4. mellékletét képező kérelem benyújtásával.
- (3) A polgármester a településképi bejelentési eljárást a Korm. rendeletben meghatározottak szerint folytatja le.
- (4) A polgármester településképi bejelentési eljárásban hozott döntését és a döntés ellenőrzését - amennyiben a településen önkormányzati főépítész van alkalmazásában - az önkormányzati főépítész készíti elő.
- (5) A polgármester településképi bejelentési eljárásban hozott döntése ellen Felsődobsza Község Önkormányzatának Képviselő-testületénél lehet fellebbezéssel élni.

VIII. Fejezet

A településképi kötelezés, a településképvédelmi bírság

28. A településképi kötelezési eljárás

35. § (1) A polgármester kötelezési eljárást folytat le és szükség esetén kötelezést (az építmény, építményrész felújítására, átalakítására vagy elbontására) bocsát ki
- a 34. § (2) bekezdés szerinti bejelentés elmulasztása,
 - a bejelentési dokumentációban foglaltaktól eltérő építési tevékenység megvalósítása,
 - a polgármester településképi bejelentést elutasító döntése ellenére megvalósított, településképi bejelentéshez kötött építési tevékenység,
 - a településképi követelmények megsértése esetén.
- (2) A településképi kötelezési eljárásban – a kötelezés jogerőre emelkedésétől számított legfeljebb 30 napos határidő kitűzésével – fel kell hívni az ingatlan tulajdonosát a kötelezés tárgyát képező állapot megszüntetésére.

29. A településképvédelmi bírság

36. § (1) Az önkormányzat képviselő-testülete, amennyiben a kötelezésben foglalt határidő eredménytelenül telt el, az ingatlantulajdonossal szemben 10.000 forinttól 1.000.000 forintig terjedő, közigazgatási bírságnak minősülő településképvédelmi bírság kiszabását rendeli el, melyet a kötelezési eljárást lefolytató polgármester szab ki.
- (2) A településképvédelmi bírság kiszabásánál az alábbi szempontokat kell mérlegelni:
- a jogsértéssel okozott hátrányt, ideértve a hátrány megelőzésével, elhárításával, helyreállításával kapcsolatban felmerült költségeket, illetve a jogsértéssel elért előny mértékét,

- b) a jogsértéssel okozott hátrány visszafordíthatóságát,
 - c) a jogsértéssel érintettek körének nagyságát,
 - d) a jogsértő állapot időtartamát,
 - e) a jogsértő magatartás ismétlődését és gyakoriságát,
 - f) a jogsértést elkövető eljárást segítő, együttműködő magatartását, valamint
 - g) a jogsértést elkövető gazdasági súlyát.
- (3) A településképvédelmi bírság megfizetésének módja közvetlenül az Önkormányzat erre a célra szolgáló bankszámlájára történő befizetéssel.
- (4) A határidőre be nem fizetett településképvédelmi bírság behajtására az általános közigazgatási rendtartásról szóló törvény előírásai az irányadók.

IX. Fejezet Záró és átmeneti rendelkezések

30. Hatályba léptető rendelkezések

- 37. § (1)** Ez a rendelet a kihirdetését követő napon lép hatályba.
- (2) E rendelet előírásait a hatályba lépését követően indult eljárásokban kell alkalmazni.

31. Hatályon kívül helyező rendelkezések

- 38. § (1)** Hatályát veszti Felsődobsza Község Önkormányzat Képviselő-testületének a településképi bejelentési eljárásról és településképi kötelezésről szóló 10/2017. (XII.12.) önkormányzati rendelete.
- (2) Hatályát veszti Felsődobsza Község Önkormányzat Képviselő-testületének a reklámelhelyezésekről szóló 11/2017. (XII.12.) önkormányzati rendelete.

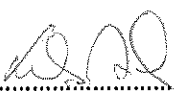

Luterán András
polgármester

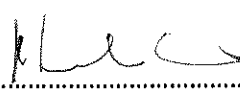
Dr. Lerch Ernő Ottó
jegyző

1. melléklet a 3/2019. (III.20.) önkormányzati rendelethez

Helyi egyedi védelem

	A	B	C	D
Sorsz.	Utca	Házzszám	Helyrajzi szám	Megnevezés
1.	Petőfi utca		1	Református templom
2.	Petőfi utca	43.	60	Lakóépület



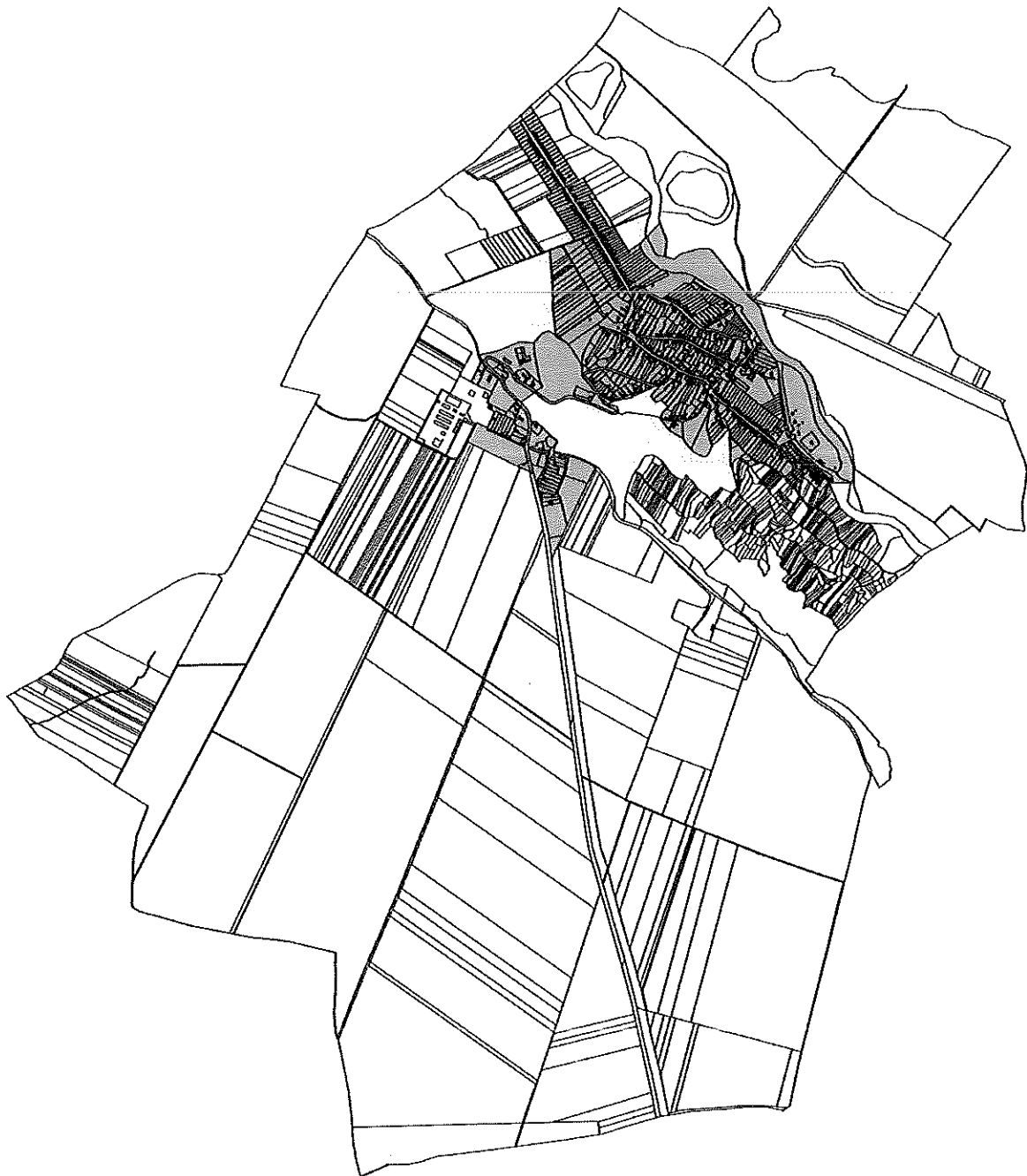

2. melléklet a 3 /2019. (III.20.) önkormányzati rendelethez

Településképi szempontból meghatározó területek



Jelmagyarázat:



-  Falusias terület
-  Külterület

3. melléklet a 3/2019. (III.20.) önkormányzati rendelethez

Településképi véleményezés – KÉRELEM

FELSŐDOBSZA KÖZSÉG POLGÁRMESTERE

FELSŐDOBSZA

K É R E L E M

1. Az építtető (tervező) neve, lakcíme:

(továbbá meg lehet adni elektronikus levélcímet és telefonos elérhetőséget)

2. A kérelemmel érintett ingatlan címe, helyrajzi száma:

3. A tervezett építmények száma és rendeltetése:

4. Az ingatlan adatai:

A telek HÉSz szerinti építési övezeti besorolása: _____

5. Az építtető(k) neve, lakcíme (amennyiben a tervező a kérelmező):

6. A kérelem tárgyával összefüggésben korábban keletkezett szakmai vélemények, hatósági döntések (határozatok, végzések) megnevezése, iktatószáma, kelte:

7. A kérelemhez csatolt melléletek:

Építészeti-műszaki dokumentáció _____ pld

Építészeti-műszaki dokumentáció digitális adathordozón (cd, dvd) _____ db

Egyéb okirat _____

8. ÉTDR azonosító: _____

Kelt: _____, _____ - év _____ hó _____ nap

aláírás (kérelmező)

4. melléklet a 3 /2019. (III.20.) önkormányzati rendelethez

Településképi bejelentés – KÉRELEM

FELSŐDOBSZA KÖZSÉG POLGÁRMESTERE

FELSŐDOBSZA

K É R E L E M

1. Az építtető (tervező) neve, lakcíme:

(továbbá meg lehet adni elektronikus levélcímet és telefonos elérhetőséget)

2. A tervezett építési tevékenység, reklámok, reklámhordozók vagy rendeltetésváltoztatás helye, a telek helyrajzi száma:

3. A folytatni kívánt építési tevékenység, reklám, illetve reklámhordozó elhelyezése vagy rendeltetésváltoztatás megjelölése:

4. Az ingatlan adatai:

A telek HÉSz szerinti építési övezeti besorolása: _____

5. Az építtető(k) neve, lakcíme (amennyiben a tervező a kérelmező):

6. Az építési tevékenység elvégzése, a rendeltetésváltozás megvalósítása vagy a reklámok, reklámhordozók elhelyezésének tervezett időtartama:

7. A kérelemhez csatolt mellékletek:

Építészeti-műszaki dokumentáció _____ pld

Építészeti-műszaki dokumentáció digitális adathordozón (cd, dvd) _____ db

Egyéb okirat _____

Kelt: _____, _____ - év _____ hó _____ nap

aláírás (kérelmező)







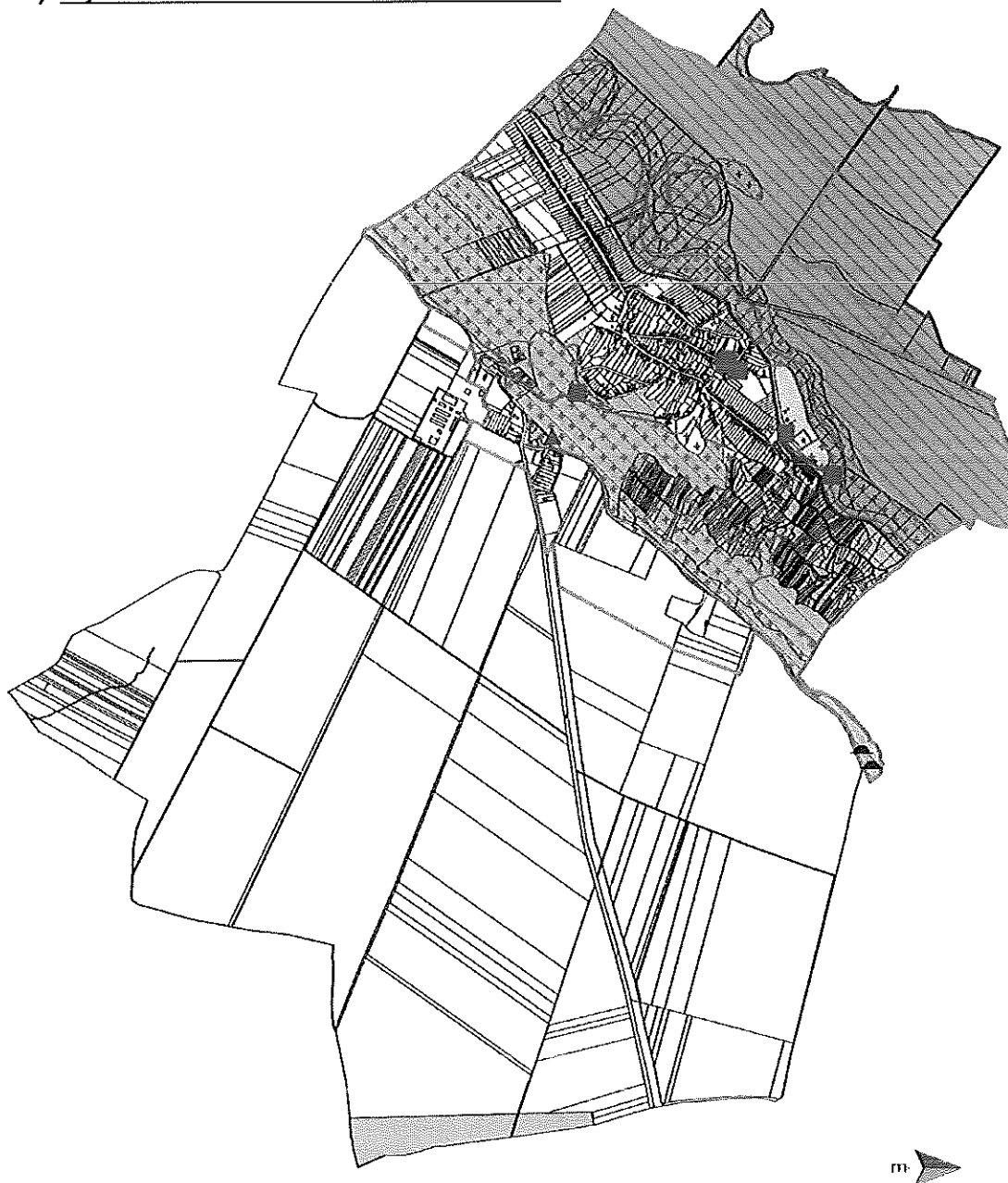



1. függelék a 3 /2019. (III.20.) önkormányzati rendelethez

Településképi szempontból kiemelt területek

1) Táj- és természetvédelem alatt álló területek



Jelmagyarázat:

- | | |
|---|--|
|  Natura 2000 terület - SCI |  Nagyvízi meder |
|  Natura 2000 terület - SPA |  Tervezett természeti terület |
|  Országos ökológiai hálózat - MT |  Tájképvédelmi övezet |
|  Országos ökológiai hálózat - ÖF |  Földvár |
|  Országos ökológiai hálózat - PT |  Kunhalom |
| |  Egyedi tájérték |

1.1 Egyedi tájértékek – az Aggteleki Nemzeti Park Igazgatóság felmérése

Ssz.	Név	Pontos helyszín	Főbb jellemzők	Kor, keletkezés időpontja
1	Duzzasztó	A Hernádon, a belterület északi végében, az 54+650 folyamkilométernél.	Eredetileg tűsgát volt, ami az I. világháború alatt elpusztult. Helyette Dr. Sabathiel Richárd terve alapján 1924-ben épült az új duzzasztómű. 80 m hosszú, és a 33.m-nél 147 fokos szögben megtörve, ék alakban zárja el a medret.	1924.
2	Vízérőmű	A Deák F. utca északi végében, a Hernád keleti mellékágán.	Dr. Bárczay Gábor földbirtokos építtette. Az üzemvízcsatornás elrendezésű vízerőmű az egykori malomhoz hozzáépített két gépházból áll. Az első az 1906-ban, eredetileg a malom meghajtására létesített Francis turbinákat, illetve az arra telepített 2 db 55 kW-os turbinát, valamint 40 kW-os szinkron generátort tartalmazza, míg a másik az 1911-ben létesített, szintén függőleges tengelyű 8-8 m ³ /s névleges víznyelésű Francis turbinával hajtott 2 db 200 kW-os generátort. A két mellékgenerátor meghajtását később átépítették függőleges tengelyű, Kaplan turbina-szerű úgynevezett Thoma turbinákra (fix vezetőlapát koszorúk + változtatható szögállású forgószárny lapátok). Ma csak a két 1964-ben felújított nagyobb generátor üzemel 2x220 kW teljesítménnyel, az ehhez szükséges turbina teljesítmény 238 kW, valamint 8,6-8,6 m ³ /s a névleges víznyelés. A függőleges tengelyű Francis turbina forgását eredetileg egy fafogazatú kúpkerekes gyorsító mű adta át a vízszintes tengelyű generátoroknak, ma az 1923-ban öntött Citroen gyártmányú ívelt nyílfogazatú kerekek üzemelnek. Az 50-es években a 20 kV-os elosztóhálózatba kapcsolták be az erőművet.	1906.
3	Bárczay-kúria	Petőfi utca.	Bárczay családé volt, ma általános iskolaként működik.	Nem ismert.
4	Kápolnák	A magaspartra felvezető műút hajtűkanyarulatának déli oldalán, a vízmű mellett.	A gróf Szilágyi családé, utolsó leszármazottat 10 éve temették ide Amerikából.	
5	Református templom	Petőfi utca.	Egytornyú, homokszínű épület, az éleinél lemezsztett. Hagymakupolás toronysisakja szürke lemezzel fedett. Hájója cseréppel fedett.	Templom: 1786-88, torony: 1875.
6	Lakóház	Petőfi u. 43.	Utcafrontra merőleges hossztengetlyű, L-alakú, cseréppel fedett épület.	1800-as évek második fele

2) Örökségvédelemmel érintett területek

Műemlékek és műemléki környezet:

település neve	helyrajzi szám	védettség jogi jellege	azonosító	védett örökségi érték neve
Felsődobsza	39, 579/2	műemlék	11418 [11334]	Vízerőmű és malom együttese
Felsődobsza	39	műemlék	11418 [12416]	Vízerőmű
Felsődobsza	579/2, 579/3	műemlék	11418 [12417]	Malom
Felsődobsza	39	műemlék	11418 [12418]	Lakóház
Felsődobsza	39	műemlék	11418 [12419]	Iroda- és műhelyépület
Felsődobsza	36, 37, 38, 39, 40, 579/1	műemléki környezet	11418 [12737]	Vízerőmű és malom műemléki környezete

Régészeti lelőhelyek:

település neve	helyrajzi szám	védettség jogi jellege	azonosító	védett örökségi érték neve
Felsődobsza	0108/3, 0117, 0124	régészeti lelőhely	16228	Halmok
Felsődobsza	0126, 534, 538, 539, 540, 541	régészeti lelőhely	16994	Várdomb
Felsődobsza	0128	régészeti lelőhely	17011	Dombrét
Felsődobsza	027/1, 027/2	régészeti lelőhely	16556	Nyavalya szőlők
Felsődobsza	044/10, 044/11	régészeti lelőhely	75975	Hernádkércs határa, Hernád-part
Felsődobsza	046/17, 046/18, 046/19, 046/20, 046/40	régészeti lelőhely	75973	Kossuth utca mögötti domboldal

2. függelék a 3 /2019. (III.20.) önkormányzati rendelethez

Kerülendő inváziós növényfajok

Az Aggteleki Nemzeti Park Igazgatóság adatszolgáltatása alapján

Az Európai Unió számára veszélyt jelentő idegenhonos inváziós növényfajok:

Magyar név	Tudományos név
Borfa, tengerparti seprúcserje	Baccharis halimifolia
Kaliforniai tündérhínár	Cabomba caroliniana
Vízijácint	Eichhornia crassipes
Perzsa medvetalp	Heracleum persicum
Sosnowsky-medvetalp	Heracleum sosnowskyi
Hévízi gázló	Hydrocotyle ranunculoides
Fodros átokhínár	Lagarosiphon major
Nagyvirágú tóalma	Ludwigia grandiflora
Sárgavirágú tóalma	Ludwigia peploides
Sárga lápbuzogány	Lysichiton americanus
Közönséges süllőhínár	Myriophyllum aquaticum
Keserű hamisüröm	Parthenium hysterophorus
Ördögfarok keserűfű	Persicaria perfoliata
Kudzu nyílgyökér	Pueraria montana var. lobata

Várhatóan az alábbi fajokkal fog bővülni a lista:

Magyar név	Tudományos név
Közönséges selyemkóró	Asclepias syriaca
Vékonylevelű átokhínár	Elodea nuttallii
Bíbor nebáncsvirág	Impatiens glandulifera
Felemáslevelű süllőhínár	Myriophyllum heterophyllum
Kaukázusi medvetalp	Heracleum mantegazzianum
Óriásrebarbara	Gunnera tinctoria
Tollborzfü	Pennisetum setaceum
	Alternanthera philoxeroides
	Microstegium vimineum

A Natura 2000 gyepterületeken az inváziós és termőhely-idegen növényfajok megtelepedését és terjedését meg kell akadályozni, állományuk visszaszorításáról gondoskodni kell mechanikus védekezéssel vagy speciális növényvédőszer-kijuttatással.

Az érintett növényfajok:

1. Fásszárú inváziós és termőhely-idegen növényfajok:

Magyar név	Tudományos név
akác	<i>Robinia pseudo-acacia</i>
amerikai kőris	<i>Fraxinus americana</i>
bálványfa	<i>Ailanthus altissima</i>
keskenylevelű ezüstfa	<i>Elaeagnus angustifolia</i>
fekete fenyő	<i>Pinus nigra</i>
erdei fenyő	<i>Pinus silvestris</i>
gyalogakác	<i>Amorpha fruticosa</i>
kései meggy	<i>Prunus serotina</i>
zöld juhar	<i>Acer negundo</i>

2. Lágyszárú inváziós növényfajok:

Magyar név	Tudományos név
alkörmös	<i>Phytolacca americana</i>
japánkeserűfű fajok	<i>Fallopia spp.</i>
kanadai aranyvessző	<i>Solidago canadensis</i>
magas aranyvessző	<i>Solidago gigantea</i>
parlagfű	<i>Ambrosia artemisiifolia</i>
selyemkóró	<i>Asclepias syriaca</i>
süntők	<i>Echinocystis lobata</i>

A földhasználó és a termelő köteles védekezni az alábbi növények ellen:

parlagfű (*Ambrosia artemisiifolia*),

keserű csucsor (*Solanum dulcamara*),

selyemkóró (*Asclepias syriaca*),

aranka fajok (*Cuscuta spp.*).

Általános irányelvek

A növénytelepítések során őshonos fajok használatára kell törekedni, illetve olyan fajok és kultúrváltozatok alkalmazására, melyek bizonyítottan nem vadulnak ki. Természetvédelmi szempontból nem támogathatók azoknak a növényfajoknak a telepítése, melyek könnyen kivadulnak, természetes élőhelyeken is megjelenhetnek, és károsíthatják az ott előforduló életközösségeket és fajokat.

Ezen fajok listája:

Magyar név	Tudományos név
zöld juhar	<i>Acer negundo</i>
bálványfa	<i>Ailanthus altissima</i>
parlagfű	<i>Ambrosia artemisiifolia</i>
gyalogakác	<i>Amorpha fruticosa</i>
selyemkóró	<i>Asclepias syriaca</i>
lándzsáslevelű őszirózsa	<i>Aster lanceolatus</i>
kopasz őszirózsa	<i>Aster novi-belgii</i>
fűzlevelű őszirózsa	<i>Aster x salignus</i>
kerti seprűfű	<i>Bassia scoparia</i>
nyugati ostorfa	<i>Celtis occidentalis</i>
süntök	<i>Echinocystis lobata</i>
keskenylevelű ezüstfa	<i>Elaeagnus angustifolia</i>
kanadai átokhínár	<i>Elodea canadensis</i>
japánkeserűfű fajok	<i>Fallopia spp.</i>
amerikai kőris	<i>Fraxinus pennsylvanica</i>
csicsóka	<i>Helianthus tuberosus</i>
parlagi ligetszépe	<i>Oenothera biennis</i>
közönséges vadszőlő	<i>Parthenocissus inserta</i>
tapadó vadszőlő	<i>Parthenocissus quinquefolia</i>
alkörmös	<i>Phytolacca americana</i>
karmazsinbogyó	<i>Phytolacca esculenta</i>
kései meggy	<i>Prunus serotina</i>
akác	<i>Robinia pseudoacacia</i>
magas kúpvirág	<i>Rudbeckia laciniata</i>
kanadai aranyvessző	<i>Solidago canadensis</i>
magas aranyvessző	<i>Solidago gigantea</i>